Björkö-Nytt

Nummer 4 - Årgång 17 2016

Björkö-Nytt ges ut av Björkö Samhällsförening.

Ansvarig utgivare:
Helena Larsson
Redaktion:
Helena Larsson och
Styrelsen för BSF
Tel 0708-219424
475 37 Bohus Björkö
redaktionen@bohus-bjorko.se
Original och layout:
Helena Larsson

Material:
Medverka gärna med att skriva artikel eller insändare. Artiklar undertecknade av redaktionen är uttryck för BSF.s styrelses mening. Redaktionen förbehåller sig rätten att förkorta och redigera insänt material samt avstå från att publicera artiklar eller insändare. För insänt material ansvaras ej och kan återlämnas efter överenskommelse

Bli medlem i Björkö Samhällsförening.
Medlemsavg. 100:- hushåll.
PG: 4395551-7
www. bohus-bjorko.se.
Mail till: samhallsforeningen@bohus-bjorko.se

Manusstop nästa nr 15/2 2017
Björkö-Nytt trycks hos
Responstryck, Borås.
Foton: Sid 1, 4, 10 Klas Eliasson
Sid 13 Sven Johansson
Sid 19 Helena Larsson

En hälsning från ordföranden

Bästa Björkö-vänner!

Så börjar även år 2016 lida mot sitt slut. Jag är gammal nog att säga: Vart tar tiden, och åren, vägen? Nu har jag skrivit denna hälsning i över tio år och går jag tillbaka i mina dokument så kan jag tycka att åren går ihop i en enda röra, om jag ska vara ärlig!

Jag brukar tala om ”pelare” i mitt liv och livet på Björkö. Med det menar jag alla dom som, som jag upplever det, håller uppe Björkö-livet – starka, tydliga människor i vårt samhälle. Tyvärr har väldigt många av de ”pelare” som hållit uppe mitt liv här på Björkö försvunnit – också i år har vi förlorat flera av de ”tydliga” personerna. Men då är det också viktigt att se att det fylls på med nya ”tydliga” invånare och det är ju en tröst och en glädje att se detta!

Jag berättar ofta om de styrelseledamöter jag har – och har haft – i Samhällsföreningen. Det är en fröjd att jobba tillsammans med alla starka, positiva, idérika personer som verkligen för vår förening framåt. Många har funnits med under åren och bidragit med sig själva och sitt engagemang för ett trivsamt Björkö.

Så, t ex, nämner jag än en gång Owe Gissleholm, som med sin aldrig sinande idoghet har lyckats få till alla trafiksäkerhetsåtgärder på ön. Men han fortsätter oförtrutet och det senaste är övergången vid Framnäs som han har kämpat för, tillsammans med öråden på Grötö och Kalvsund. Känner jag honom rätt, så kommer han att fortsätta med sina hjärtefrågor. Jerker Knutsson fick en idé om ett utegym och innan vi hann fatta det, hade han fixat överenskommelser med kommunen och satt igång en arbetsgrupp som jobbat frenetiskt med detta. Kenneth Franzén ville pröva möjligheten med en tennisbana och har, tillsammans med Johan Almroth startat ett långt och segt jobb för att få till detta på ön och samlat ihop en stor intressegrupp. Pernilla Eng och Cecilia Lännerbo ville prova att blåsa nytt liv i den gamla frågan om begravningsplats på Björkö. Där håller vi nu på att formulera oss till Kyrkogårdsutskottet och Kommunen. Vi hoppas vi ska lyckas denna gången! Bernt Jacobs och Bengt Berndtzén hann inte mycket mer än komma in i styrelsen förrän dom både satte upp nya skyltar längs leden Promenaden och spikade ihop spången i Kolvik, som gör det enklare att kunna gå leden från Gröna Äng till Kolvik (och förhoppningsvis vidare så småningom). Ja, Bernt är faktiskt med på snart sagt varje aktivitet som vi får förfrågningar om i styrelsen! Peter Domini har engagerat sig i problemet att vi fortfarande inte har något Seniorboende på Björkö och samarbetar nu med tidigare Seniorboendeförening för att Samhällsföreningen ska ta över arbetet och kanske kan vi hitta nya vägar att ta oss vidare i denna fråga. Ja – ni förstår säkert att detta är en fantastisk grupp att jobba i!

Och då lägger jag naturligtvis lite försynt in en hälsning till alla er ”därute”, som vill vara med i denna härliga verksamhet: hör av er till oss, ni är mycket välkomna in när det blir årsmöte i mars!

Jag vill också flagga för kommunens ”fördjupade översiktsplan” FÖP, som kommer att presenteras för Björköbor i början av 2017. Den grundar sig på den gamla översiktsplanen, ÖP05 och så har

(*forts.*)

BJÖRKÖ
HÄLSOCENTER
Nyheter på
www.bjorkohalsocenter.se
Christina 073-0605999
info@bjorkohalsocenter.se
Vi har Aloe Vera-produkter
till försäljning

man arbetat in de kommentarer som Björköbor lämnade i de två ”work-shops” som kallades Vision 2025 och Björkö 2050. Efter att hastigt har tittat igenom materialet tycker jag att man har hörsammat många av våra önskemål, men det finns anledning att fortfarande syna materialet av många par ögon. Kommunen kommer att anordna en genomgång på Björkö i början av 2017.

En annan sak som det kan vara läge att fundera på är vårt fantastiska nyårsfyrverkeri. Det har ju kommit att bli vår stolthet och vi är ju oerhört priviligierade som har David Peter som kan åstadkomma detta, år från år. Men i styrelsen har vi ändå börjat tala om miljöpåverkan ….. Skulle man, i en framtid, kunna tänka sig ett ljud-/ljusspel istället? Motargumentet är ju förstås att vi vill ha detta fyrverkeri samlat, för att minimera påverkan både på miljö, människor och djur runtom på ön. Jaa, ni!
Med alla dessa reflektioner tackar jag för år 2016 och önskar er alla fina helgdagar och ett lyckligt 2017!

Helena Larsson, ordf.

Världens Barn behöver dig!

Världens Barn

Radiohjälpen 90 1950-6

Välkommen till hamnplan!
söndag den 22 januari mellan klockan 17.00- ca 18.00
Vi tänder hundratals marschaller som skall bilda
symbolen för Världens Barn

Köp en eller flera marschaller för 50 kronor styck.
Alla pengar går till Världens Barn

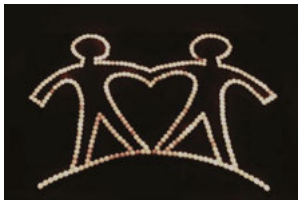

Vi bjuder på glödd och pepparkakor!

BJÖRKÖ HAMN

Nytt från Hamnen

Vi kan nu summera sommaren 2016.

Under semestermånaderna kunde det väl ha varit lite bättre väder. September månad var det ju däremot kanonväder.

Antalet båtgäster har i år återigen kommit över 2000-strecket efter förra årets nergång.

Husbilarna ökar år efter år och hamnade denna säsong på 662 st.

I sommar har vi äntligen köpt marken i ”Brottet och Gamla Tippen”. Vad vi skall använda dessa ytor till kommer vi att utreda vidare. Det finns tankar på olika områden till användning både på kort och lång sikt.

Hela västkustens Västerhavsvecka denna sommar invigdes i Björkö hamn, skapligt väder gjorde att vi hade ca 1500 besökare och vi jobbar för att det skall bli ett återkommande evenemang.

Att det till Björkö hamn har kommit en ny fiskebåt ”Strannefjord” har väl inte undgått någon. Vi hälsar Peter och hans besättning välkomna.

Till sist vill vi från hamnen önska alla en riktig GOD JUL och ett GOTT NYTT ÅR.

PS det blir även i år ett Nyårsfyrverkeri så glöm inte att fylla på insamlingsbössorna till detta.

För Björkö hamn, Bengt Olausson

BJÖRKÖ-BARNEN

Året börjar gå mot sitt slut och naturligt blickar man då tillbaka.

Föreningen, tillsammans med kommunen, har fixat en kompisgunga, en bebisgunga, ett trädäck och allmän upprustning av lekplatsen (missa förresten inte att alla medlemmar får koden till boden där det finns skötbord, amningsstol och picknickfiltar.) Vi ser även att vår gemensamma lekplats i hamnen är välbesökt, vilket är väldigt glädjande.

Den stora Loppisen blev lyckad och vi vill passa på att tacka alla säljare och besökare för det. När vi räknade samman kunde vi dessutom konstatera att hundratals personer kom på våra evenemang, äggjakten och pumpajakten, vilket är väldigt roligt.

Leksakerna på stränderna vet vi är mycket uppskattade (även av alla vuxna som slipper att släpa med sådant) och på barngymnastiken är det full rulle varje lördag förmiddag. Så mycket kul alla Björköbarn har haft i år!

Om vi då vänder blicken framåt.
Vi behöver bli fler 2017! Björköbarnen har funnits på vår ö i närmre 40 år. I januari avgår en stor del av styrelsen efter många trogna år. Får vi inte med oss några till kommer vi att bli tvungna att lägga ner föreningen! Vi ber dig ödmjukast att fundera på om du kan tänka dig att ge lite av din tid. Gammal som ung. Det är verkligen inte betungande och det skänker så mycket glädje åt våra barn på ön.

Kom till årsmötet den 30/1 2017 kl. 18:30. Vi har fått låna lokalen Skutan i Equmeniakyrkan (fd. Missionskyrkan.) Har du frågor eller synpunkter? Välkommen att av dig till oss, antingen via mail; info@bjorkobarnen.se eller via vår facebooksida "Björkö Barnen".

Tack för i år!

Var rädd om din fritid
Kontakta RM Bygg AB

Rolf **0705-95 66 35**
Michael **0735-06 06 96**

www.rmbyggab.com
info@rmbyggab.com

RM bygg AB

ROSA BANDET

I år var det femårs-jubileum för poängpromenaden där alla intäkter går till Cancerfondens "Rosa Bandet"-kampanj.
Den 2 oktober anordnade Linda Andersson återigen denna aktivitet och i år fick vi in otroliga 18.400 kronor i promenad-avgift, insamling och lotterier! Dessutom såldes även ”rosa” produkter” till ett värde av 2.680 kronor, som går till Bröstcancerföreningen Johanna i Göteborg.
Detta innebär att beloppen blev väldigt mycket högre än förra året.
Vinnare av Katarina Elfasts tavla blev Noomi Arvidsson och Berit Janssons Yoga-kvinna vanns av Janne Fröjd. Väskorna vann Stina och Kicki.

Stort tack, alla som engagerade sig, deltog och bidrog till insamlingen!
Linda Andersson

God Jul & Nytt Fräscht 2017!

önskar vi alla våra gamla och nya kunder.

Öarnas Städ & Allhjälp

Sara ”Rutan”
Städ & trädgård
0736–48 49 55

Emeli
Städ
0708–18 00 96

Malin
Städ & trädgård
0732–47 10 99

Niclas ”Knut”
Fönster & gräs
0765–50 22 11

Christer
Fönster & gräs
0707–36 12 29

ÖARNAS STÄD & ALLHJÄLP

För två år sedan startade Sara firman ”Rutans hjälp i vardagen” på Björkö. Hon ville arbeta på ön och såg ett behov av hushållsnära tjänster, både bland äldre och barnfamiljer.

- Det bor många äldre på ön i stora, gamla hus. Många av dem har inte anhöriga i sin närhet och hemtjänsten har begränsningar i vad de får hjälpa till med, säger Sara.

- Det går åt mycket tid till pendling för barnfamiljer som bor på öarna och att både arbeta heltid samt sköta hus och hem kan för många bli för mycket. RUT-avdraget möjliggör för många att ta hjälp med det som helt enkelt inte går att pressa in i hektiska scheman.

Allt eftersom ökade efterfrågan och antalet kunder och hon fick ta hjälp av sin man Niclas, för att hinna med. Han startade för cirka ett år sedan firman ”Knut rycker ut” som arbetar med trädgårdar och fönsterputs.

För att stärka upp på städningsfronten startade Emeli firman ”Trivsamt hem” i samma veva. Antalet kunder och uppdrag har konstant ökat och i våras tillkom ytterligare två medarbetare; Malin på ”Goda Fen” och Emelis make Christer.

Samtliga medarbetare har egna firmor men för att förmedla samarbetet och förenkla kommunikationen har dessa fem nu samlat sig under namnet ”Öarnas Städ & Allhjälp”. Vissa tror att firmorna är konkurrerande men så är absolut inte fallet.

- Om man bara ligger i och jobbar på finns det jobb åt alla! Vi delar syster- och broderligt, menar Christer. Samarbetet möjliggör istället större åtaganden och skapar en ökad flexibilitet för kunderna.

(*forts.*)

- Sedan är det ju roligt med arbetskamrater! Vi täcker upp och hjälper varandra när våra egna scheman blir för fulla och vardagspusslet är svårt att få ihop, säger Malin.
Alla bor de på Björkö men verkar inom hela Öckerö kommun samt i Torslanda.
Öarnas Städ & Allhjälp erbjuder vecko- och storstäd, fönsterputs, trädgårdsstäd, klipp av gräs, buskar och träd, mathandling, post-, bank- och apoteksärenden, ledsagning till t ex mataffär, bibliotek eller vårdcentral, tvätt med strykning och vikning, vinds- och förrådsröjning, återvinning och körning till tipp, teknisk vägledning i vardagsbruk av datorer och mobiler, hjälp att bära och lyfta tungt m.m... Nytt för berättigande av RUT-avdrag är också sällskap vid promenader och högläsning.

Äntligen, dags igen: Samtalsgrupp för kvinnor!

Välkommen!

Fem onsdagar kl 19-21möts vi i Equmeniakyrkan (f.d. Missionskyrkan)
till gemenskap och samtal utifrån en angelägen bok:
1 och 15 februari, 1, 15 och 29 mars.
Vi börjar med fika varje gång.
Mer information i januari.
Anmälan: Lena@sollerman.se, tfn 031-872819.

JULBORD FREDAG & LÖRDAG FRÅN 460KR
JULBRUNCH SÖNDAGAR 295KR
JULLUNCH ONS, TORS & FRE VID BOKNING 295KR

JULBORD MED EVENEMANG
2 dec Andreas Galle & Ångmaskinen - 560 kr
3 dec Smugglarkungen Bremer "Pipistrello" FULLBOKAT
4 dec är julmarknad i hamnen och julbrunch - 295 kr
9 dec Andreas Galle & Ångmaskinen FULLBOKAT
10 dec Smugglarkungen Bremer "Pipistrello" FULLBOKAT
11 dec Julbrunch Lucia kommer på besök - 295 kr
15 dec Smugglarkungen Bremer "Pipistrello" - 560 kr
16 dec Smugglarkungen Bremer "Pipistrello" FULLBOKAT
17 dec The locals - 460 kr

BARTÖMNING 25/12 MED DJ OCH BRA PRISER I BAREN!

SEASIDE på Björkö

Besök seasidebjorko.se eller ring 031-92 94 10 för mer information, boka bord samt boka båttaxi.

Stort tack alla Björköbor för er insats för Världens Barn 2016

Tack, alla ni som har ordnat, arrangerat och skänkt, gåvor

Vi började året med att tända marschaller i hamnen den 24 januari. Det blev uppskattat och det lyste så fint i vintermörkret
Sedan hade vi ett cykellopp den 20 augusti i uruselt väder. Men det kom några tappra som genomförde loppet. Alla fick ett fint diplom när de kom i mål.
Den 24 september hade vi vår fina Hamnfest där vi sålde lotter på fina tavlor, smycken, böcker, äggost, hembakat mm. Hugo Barlind och Adam Åberg underhöll oss med vacker musik
Vi avslutade med bössinsamling där även konfirmanderna gjorde en fin insats på våra färjor!
Resultatet för Björkö i år blev 60.000 kronor
Öckerö kommun kom på tredje plats i kommunkampen

Tack för i år!
Världens Barn-kommittén på Björkö

Hembygdsföreningen

Under år 2016 har vi inom föreningen haft möjlighet att måla färdigt vårt gula lilla skolhus samt sätta rännor på plats. Tack alla frivilliga hjälpsamma medlemmar!
Vi har haft Äggostens dag och deltagit i Västerhavsdagen i Björkö hamn.
Vi har också som vanligt haft öppet lördagar under sommaren.

Många har under hösten besökt oss på tisdagar från kl. 10.00 för att t.ex. låta oss få ta del av fotoalbum och släkthistorier som vi kunnat lägga in släktforsknings-programmet.

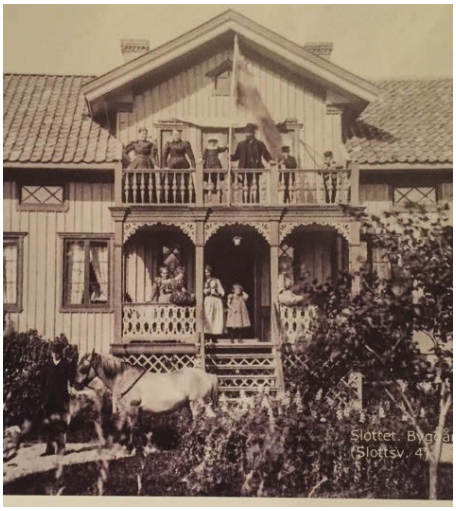

Nu ser vi fram emot att ha Adventskaffe med skinksmörgås i Björkö Is- och Marins lokaler lördagen den 17 december från kl. 11.00.
Vi visar vår fotoutställning "Gamla lagårdar på Björkö" och även en bildserie med foto på några äldre hus.
Vi har fina lotterivinster och vi har också fått klart almanackan för år 2017 med foton från Björkö. Den kostar 150 kr/st.
Varmt välkommen denna decemberlördag!

Styrelsen Björkö Hembygdsförening

Gärdesgårdar

Jag har kommit att tänka på alla gärdesgårdar som finns på Björkö. Jag har alltid intresserat mig för gärdesgårdar, som kulturmärken, och blir ofta lite andäktig när jag ser sådana i naturen eller inne bland tomterna. Det är ju markörer över hur människor hägnade in sina marker och livsrum. Här levde en familj och där hade en annan familj sina odlingslotter och betesmarker.

Den där gärdesgården lade en hemmansägare för att hägna in en hage, eller för att hålla betesdjuren borta från en åker där han odlade säd. Då fick han ta en runda i markerna och se var det fanns lämpliga stenar – stora bumlingar i botten och sedan mindre som passade in i hålrummen där ovanför. Jag har fått veta att det faktiskt inte var så noga att de översta stenarna låg säkert. Om en ko kom för nära och rev ner en sten blev djuren naturligtvis förskräckta och höll sig helst borta från gärdesgården i fortsättningen. Kanske fick markägaren hjälp utav några starka karlar och smidiga, flinka pojkar. Kanske gick två markägare ihop om samma gärdesgård. Dom fungerade egentligen inte som gränsmarkörer, utan mer för att kunna kontrollera var djuren gick. På Björkö lär det ha funnits cirka hundra kor och dessutom hästar, så avskärmningar behövdes!

Det var också fint med gärdesgårdar, för där kunde man sätta sig och vila när man t ex hade lagt, eller tagit upp, potatis i ”lyckan”. Kanske kom kvinnfolket med en korg med kaffe och bröd och en handduk som man kunde lägga på stenen som duk, för en skön fikastund en solig dag!

Eftersom man inte kunde slå hö eller säd ända in mot gärdesgården, så kunde särskilda blommor och örter klara sig kvar där – och många har säkert noterat fina lav-mönster på stenarna. Ja, gamla gärdesgårdar kan vara väldigt vackra. Så blir t ex ett landskapsfoto med en gärdesgård alltid speciellt vackert.

Idag dyker det upp en bit av en gärdesgård här och en annan del där, tyvärr sällan en längre bit. För man har nog inte tyckt att det var särskilt viktigt med dessa stensamlingar. Dom var för självklara. Behövde man sten till något viktigare, så fanns dom ju lätt tillgängliga. Dom lades i botten av en väg eller murades in i en husgrund. Där gjorde dom ju mer nytta. Och visst är det så, men snart är dessa kulturbärare försvunna och jag är tacksam för att jag fortfarande kan stöta på dom lite här och var på ön i alla fall.

Jag talade med Inger Eriksson, som kunde berätta att stengärdsgårdarna på Björkö bildade ett stort nät över hela ön. En viktig gärdsgård sträckte sig från ”Viola Svenssons” (början av Vivikvägen), förbi ”Erland Norins” åt väster (ovanför lekplatsen), bakom Jerker Knutssons (en bit

finns ännu kvar där) samt vidare västerut. Denna ”mur” var skiljelinje mellan Sörgård och Västergård. Ingers farmor berättade att man lejde ”göder” (västgötar) att lägga gärdsgårdar.
Hon tror att det försiggick vintertid. Kanske var dessa ”göder” arbetslösa denna tid, kanske bonddrängar?

Apropå gårdarna på Björkö; vad jag förstår så var Sörgård och Västergård de två största gårdarna på ön, men inom dessa delar låg mindre gårdar. Ännu in på 1900-talet var Björkö uppdelad i flera jordbruksfastigheter (gårdar). Gårdarna delades in i ”mantal” efter deras förmåga att betala skatt. Det har alltså inget med deras ytmått att göra. En gård på ett mantal var ursprungligen en gård som kunde försörja en bonde med familj och tjänstefolk.

De största gårdarna var Björkö Västergård och Björkö Sörgård, på ett mantal vardera. Björkö Sörgård omfattade södra delen av ön, upp mot Björkö Västergård. Björkö Bångegård låg faktiskt insprängd i Björkö Västergårds område, allt enligt den undersökning som Bengt Knutsson hittills har gjort. Han har också hört att ”bångar” skulle kunna betyda smala, fingerliknande, stråk av mark med annan ägare, precis som man kan se på den tidiga, ekonomiska kartan över Björkö. Dessutom fanns två gårdar på Ryd, två gårdar i Bovik och tre gårdar på Huvet.
Allt det jag här har ”filosoferat över” får ni vara snälla och ta med en nypa salt. Som jag skriver, så är jag väldigt fascinerad över gärdesgårdar och har frågat runt bland Björköbor och alla har vi reflekterar och funderat tillsammans. Kanske finns det någon som kan ge oss bättre kunskap i detta ämne? Hör i så fall gärna av er till mig!

Helena Larsson

Tack för i år och God Helg!
önskar William, Annika, Tim och Marie

Psst…
Ni missar väl inte
stamkundsrabatten?

Välkommen till din närmaste mack
så berättar vi mer!

BJÖRKÖ SKEPPSHANDEL

Gulf

Öppettider: Måndag-Fredag 10.00-19.00
(vi stänger inte för lunch)
Lördag 10.00-17.00 Söndag 11.00-17.00
Telefon till affären 031-961249
E-post: skeppshandel@telia.com
www.bjorkoskeppshandel.se

Lussegram!

Ebba Knutsson och Alice Mattsson startade förra julen ”Lussegram”, vilket innebär att tjejerna lussar hos dig eller den du önskar. De sjunger tvåstämmiga julsånger och bjuder på en fikakorg. Kostnad är 150 kr om du vill att de ska lussa på Björkö och 200 kr om de ska lussa utanför ön. För 10 % av intäkterna kommer de i år handla mat och hygienartiklar och dela ut till stadens hemlösa. Ingen ska behöva vara hungrig i jul.

Tjejerna går att boka dels tredje söndagen i advent (11 december) eller Luciadagen, tisdag 13 december.

För bokning kontakta Ebba:
Mobilnummer: 0709669614
Mailadress: ebba.knutsson@gmail.com

En perfekt julgåva till din familj eller någon du håller kär.

Jul i Feskeboa

Glöm inte lägga er beställning på varmrökt, kallrökt och gravad lax samt era favoritsillar senast 17e december för att säkra ert julbord.

Öppentider i jul:
21/12 12-18
22/12 11-18
23/12 10-18
Tel: 031-92 92 92

God Jul önskar Emma och Emmelie

Gilla 'Feskeboa på Björkö' på facebook för erbjudanden mm.

Lördag 3 december är det Kyrkauktion från kl 14.00

Alla vet kanske inte bakgrunden till detta, som alltid händer lördagen före andra söndagen i Advent;
Björköborna har själva samlat in till och byggt Björkö kyrka. Den sköts ännu med frivilliga krafter. Ryggraden i ekonomin har varit auktionen, där man normalt får en räkning efteråt.

Självklart finns julstämning, Björkökaka och god fika.

Tider: 14.00 Lotterier & Servering
17.00 Auktionen börjar
18.00 Ljuståg, därefter Auktion.

Rodden är nu över för den här säsongen och det avslutades med SM på Björkö. Ett stort tack till alla medverkande.
För den som vill träna inomhus så har roddklubben tre tillfällen/vecka, tisdag, torsdag och lördag.
Vi vill också att alla träningssugna ungdomar håller ögon och öron öppna för nästa säsong vill vi satsa på er. Information om träffar mm. kommer på vår Facebooksida.

Björkö Roddklubb

Gräventreprenader
med minigrävare
Stenspräckning
utan att spränga
Maskinuthyrning
Hyr - vi kör ut

Ring för information!
BJÖRKÖ MASKIN
0708-326565 . 031-929937
www.bjorkomaskin.se arne@bjorkomaskin.se

Jag hittade en gammal vinterbild
från Näckrosdammarna år 2012
Någon som känner igen sig?
/Helena

Elfasts Kluring:

På ett bord står fyra glas som rymmer 2 dl, 3 dl, 4 dl och 5 dl läsk. Från början är glasen med 3 dl och 5 dl fulla. Visa, genom att hälla läsk från ett glas till ett annat, hur man får 2 dl läsk i varje glas med så få "hällningar" som möjligt.

Lycka till! (Facit hittar du i slutet av tidningen)

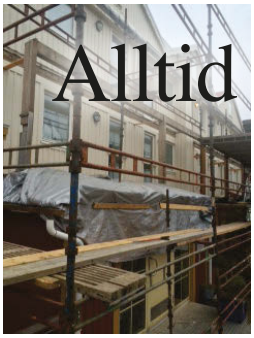

Alltid något projekt på gång!

Inget är för stort eller för litet projekt för oss. Vi erbjuder totalentreprenader i form av snickeri, el, vvs, grund- och murarbeten, finsnickeri, köksarbeten samt prefab-tillverkning i våra verkstadslokaler.

TROLLVI BYGG

TROLLVI BYGG AB
Trollviksvägen 8 47537 Bohus-Björkö
0735-116838, trollvibyggab@hotmail.com

Julmarknad

Björköslöjdarna hälsar Er hjärtligt välkomna till den traditionella, årliga julmarknaden där de säljer sina alster. Det perfekta tillfället att fixa alla julklapparna!

Söndagen 4 december kl. 11–15
Hemvärnsgården, Björkö hamn.

Björkö-Barnens tomte finns på plats från **kl. 12.**
Kl. 14 skapar **Ebba & Alice** julstämning.
Självklart finns **hembakat adventsfika** att köpa.

BEHÖVER DU BYGGHJÄLP?

viva

VI BYGGER FÖR DIG!

WWW.VIVABYGG.SE

Hej alla daglediga på Björkö!
Varje onsdag, med start 18/1 2017 träffas vi klockan 11-13 i Båtklubbens lokal.

Första onsdagen i månaden är det bingo.
Vi kokar kaffe och var och en tar med sig att äta.
Vi pratar och har trevligt. Vill någon ta med handarbete går det bra.
Väl mött!
Junis och Lena

Varmt välkommen till Björkö Pizzeria

Hemtrevlig skärgårdsmiljö med goda pizzor, olika fräscha sallader, kebabrätter samt annan god mat.
Dessutom har vi öl- och vinrättigheter och kaffe med god dessert till.
All mat går att beställa för avhämtning på tel 031-929383 sista beställningen 15 minuter innan stängning. www.bjorko-pizzeria.se

ÖPPETTIDER: Onsdag - Torsdag 12.00 - 20.30, Fredag 12.00 - 21.30
Lördag 12.00 - 21.30, Söndag 12.00 - 20.30

72 timmar

Klara dig själv i tre dygn

Sverige är ett modernt land där de flesta av oss lever ett säkert och tryggt liv med alla tänkbara bekvämligheter. Men ett modernt samhälle är också ett sårbart samhälle. Hur beredd är du om något skulle hända? ***Den svenska krisberedskapen bygger på att alla tar ett gemensamt ansvar för vårt lands och för vår egen och våra anhörigas säkerhet***.
Det egna ansvaret innebär att du ska vara förberedd på att kunna hantera en svår situation och klara de omedelbara behov som kan uppstå. När det inträffar en större katastrof eller en mindre kris kan det ta dagar innan vi är tillbaka till att samhällets service fungerar normalt igen.
Hur gör du då? Om du är utan ström. Utan värme. Om det inte finns mat i butikerna.
Tänk efter före!
Att kunna klara några dygn utan el, vatten eller mat är ingen lätt situation. Men de flesta av oss kan klara det om vi tänker efter före. Om vi klarar de första akuta dygnen underlättar det för de mest nödställda. Då kan samhällets resurser användas för att hjälpa svaga och utsatta människor, till exempel äldre, sjuka och barn.
Vid kriser finns en risk att du måste klara dig utan till exempel värme, belysning, vatten och mycket annat. Här har vi samlat tips på hur du kan förbereda dig och vad som kan vara bra att ha hemma. (Källa: Göteborgs Stads Krisberedskap)

Vatten och mat

Vattendunkar
Mat som klarar rumstemperatur
Campingkök med bränsle
Utomhus kan du använda en grill

Värme och ljus

Varma kläder och filtar
Alternativ värmekälla, om möjligt
Ficklampa med extra batterier
Stearinljus, värmeljus och tändstickor
(*OBS! Om man tänder många ljus och är flera i rummet, så går det åt mycket syre!)*

Information

Radio med batteri
Telefonlista på papper med viktiga nummer
(OBS! Mobilmasternas sändare har bara några timmars reservkraft vid strömavbrott)

Övrigt

Husapotek med det viktigaste för dig
Hygienartiklar
Kontanter

Björkös fantastiska nyårsfyrverkeri!

Till allas glädje kan vi köra fyrverkeriet i hamnen år igen.

För detta krävs då att vi får in frivilliga medel – från företag, föreningar och privatpersoner. Observera att fyrverkeriet är helt och hållet Björkös eget – det är inte någon kommunal aktivitet.

Ur miljösynpunkt är det också viktigt att vi håller nere mängden fyrverkerier, därför är det bättre att vi kör ett stort, som gläder alla och inte kör flera privata. Lägg hellre era pengar i bössorna som kommer att finnas utställda på ön, eller skicka in pengar på Björkö Kyrkostiftelses Bankgiro nr 5478-0473. Nu kan du även swischa sitt bidrag på nr 1231239250. (märk ditt bidrag med ”Fyrverkeri”).

Hälsningar, Fyrverkerikommittén

M I N N E T

Du har ett minne, jag har ett minne
ibland kallat själ eller sjätte sinne.
Och minnet vårt är en sällsam filur
som följer vårt liv i moll och i dur
Så allt vad vi gör i handling och tanken
ger oss en plats i Minnesbanken
Minnet det fick vi till låns den dag
när vi drog vårt första andetag
och lämnar det åter till nästa gestalt
när livet vi levt gett oss allt

vanrogh

Golvslipning

Med garanti - 30 års erfarenhet

Även uthyrning

Christer
0703 - 91 06 20

YSTEKALAS

Från Inger Eriksson har vi fått en berättelse med lite jultema:

”Det var på den tiden då det fanns många kor i skärgården. Det sägs att på Björkö fanns ett hundratal.
På hösten, i september, skulle man ysta julostarna och för att få ihop tillräckligt med mjölk till en ost på 3-4 kg, plus några mer, ställde man till med ystekalas.
Varje by hade sitt ”belag”, dvs vid ystekalasen kom en kvinna från varje bondgård, som var med i det speciella belaget, till kalaset med en flaska (plåthink) mjölk. Belaget som vi tillhörde bestod, vad jag minns, av Aleces, Knutes, Robertes, Haraldes, Alfredes.

Man lämnade av mjölken i den stora tvättgrytan i källaren, som rymde 80 liter. Sedan samlades damerna på vår stora veranda att dricka kaffe med dopp. Man hade bakat speciellt vitt bröd, ungefär 5 cm tjockt, som skars i bitar och delades så det blev lagom att bita över. Man hade köpeost till brödet. Kan tänka mig att det också bjöds sockerkaka. Damerna var snyggt vardagsklädda, kommer ihåg långkoftorna. Trevligt prat en stund, men inte så länge. Man skulle genast ta itu med ystningen.

Kalaset var nog tidig förmiddag. Farmor hade sparat löpmagar från slaktade kalvar. Magarna hängde på pinnar under verandan. Löpet som fanns i magarna användes att ”skära” mjölken med. Tur att man hade källare att hålla till i med detta söl. Mjölken värmdes lagom. Ostmassan lades så i korgar vackert mönstrade. Den stora julost-korgen äger jag. Man hade även en träform som var större, men jag minns ej att den användes under min tid. Men flera mindre korgar på 1 - 1,5 kg. Sedan förvarades ostarna på vinden i luftdrag (med öppna fönster) och mamma vände ostarna varje dag tills dom var färdiga att användas.”

SALONG
HAMNKLIPPET

Våra öppettider

Tisdagar 12:00 - 18:00
Onsdagar 12:00 - 20:00
Torsdagar 14:00 - 20:00 / ojämna veckor
Fredagar 09:30 - 18:00
Lördagar 09:30 - 14:00

God Jul och Gott Nytt År
önskar Agneta & Jenny

Tel. 031-961113 • Strandsjövägen 5, Nya Sjöboa i Björkö hamn • www.hamnklippet.n.nu

Facit till Elfasts Kluring:

1. Töm 3 dl-glaset i 4 dl-glaset.
2. Fyll 3 dl-glaset från 5 dl glaset (som nu har 2 dl).
3. Fyll 4 dl-glaset med 1 dl från 3 dl-glaset (som nu har 2 dl).
4. Fyll 2 dl-glaset med 2 dl från 4 dl-glaset (som nu har 2 dl).

Svenska kyrkan
ÖCKERÖ FÖRSAMLING

Equmeniakyrkan
BOHUS-BJÖRKÖ

Björkö Kyrka
Kyrkvägen 11,
tel. 0708 960151
Komminister Christer Holmer

Equmeniakyrkan Bohus Björkö
(fd Missionskyrkan)
Bäckevägen 31, tfn 0722 521333
Pastor Emma Rudäng

Fira jul och nyår i kyrkorna på Björkö

Lördag 3/12 14.00 JULBASAR med auktion i Björkö kyrka, 17.00
Auktionen börjar 18.00. Luciatåg

Torsdag 8/12 13.00 En enkel Jullunch i Skutan, Equmeniakyrkan
Vi äter gott och sjunger julsånger tillsammans
Kostnad 100 kr OBS! Anmälan till Anita Larsson Senast 4 december 21.00
Telefon 96 10 27 el anitamossen@gmail.com

Söndag 18/12 18.00 BJÖRKÖS GEMENSAMMA JULSÅNG i Björkö kyrka.
Ulrika Davidsson, körer från öns kyrkor, sångare

Julafton 24/12 17.00 Julbön i Björkö kyrka
Christer Holmer. Familjen Davidsson, musik

Julafton 24/12 23.00 Ord och ton i julnatten, i Equmeniakyrkan.
Emma Rudäng. Sångmedverkan

Juldagen 25/12 07.00 Julotta i Björkö kyrka. Christer Holmer, Kyrkokör

Annandag Jul 26/12 11.00 Mässa i Jultid, Björkö kyrka
Christer Holmer. Solosång

Nyårsafton 31/12 23.00 Innan tolvslaget i Björkö kyrka.
Fam. Westerberg, musik (Slut i tid till Björkös fyrverkeri)

Ekumeniska böneveckan vecka 3 2017

Gemensam temagudstjänst 15/1 11.00 Björkö kyrka. Emma Rudäng, Christer Holmer
Timme för bön måndag till onsdag kväll kl.19-20
Enskild andakt och ljuständning. Måndag och onsdag i Björkö kyrka. Tisdag i Equmeniakyrkan
Tors 19/1 19.00 Andakt, taizésånger
Gemensam temagudstjänst 22/1 11.00 i Equmeniakyrkan

Det händer mycket mer, se församlingsblad, hemsidor och affischer